

# 고 발 장

(고발장 기재사항 중 \* 표시된 항목은 반드시 기재하여야 합니다.)

## 1. 고발인\*

성 명 (상호·대표자)			주민등록번호 (법인등록번호)	- 1*****
주 소 (주사무소 소재지)	창원시 의창구 동읍			
직 업		사무실 주소		
전 화	(휴대폰)			
이메일				
대리인에 의한 고발	<input type="checkbox"/> 법정대리인 (성명 : , 연락처 ) <input type="checkbox"/> 고발대리인 (성명 : 변호사 , 연락처 )			

※ 고발인이 법인 또는 단체인 경우에는 상호 또는 단체명, 대표자, 법인등록번호(또는 사업자등록번호), 주된 사무소의 소재지, 전화 등 연락처를 기재해야 하며, 법인의 경우에는 법인등기부 등본이 첨부되어야 합니다.

※ 미성년자의 친권자 등 법정대리인이 고발하는 경우 및 변호사에 의한 고발대리의 경우 법정대리인 관계, 변호사 선임을 증명할 수 있는 서류를 첨부하시기 바랍니다.

## 2. 피고발인\*

성 명			주민등록번호	- 1*****
주 소	창원시 의창구 동읍 동읍로 , 동읍			
직 업		사무실 주소		
전 화	(휴대폰)			
이메일				
기타사항				

※ 기타사항에는 고발인과의 관계 및 피고발인의 인적사항과 연락처를 정확히 알 수 없을 경우 피고발인의 성별, 특징적 외모, 인상착의 등을 구체적으로 기재하시기 바랍니다.

### 3. 고발취지\*

(죄명 및 피고발인에 대한 처벌의사 기재)

고발인은 피고발인을 **지하수법 제37조(벌칙)**에 의거 고발하오니  
피고발인을 철저히 수사하여 법에 준엄함을 깨달을 수 있도록 **엄벌에**  
**처하여 주시기 바랍니다.\***

지하수법 제37조(벌칙) 다음 각 호의 어느 하나에 해당하는 자는 **3년 이하의**  
**징역 또는 3천만원 이하의 벌금**에 처한다. <개정 2015. 1. 6., 2021. 1. 5.>

1. 제7조제1항에 따른 허가를 받지 아니하거나 부정한 방법으로 허가를  
받아 지하수를 개발·이용하는 자
2. 제13조제1항에 따른 허가를 받지 아니하거나 부정한 방법으로 허가를  
받아 같은 항 각 호의 어느 하나에 해당하는 행위를 하는 자
3. 제16조제2항에 따른 지하수 오염방지명령을 위반한 자
- 3의2. 제16조제3항에 따른 지하수를 오염시킨 시설의 운영 및 사용의  
중지, 폐쇄·철거 또는 이전의 명령을 이행하지 아니한 자
4. 제16조의3제1항 또는 제2항에 따른 지하수오염물질의 정화, 지하수  
오염유발시설의 운영 및 사용의 중지, 지하수오염유발시설의  
폐쇄·철거 또는 이전의 명령을 이행하지 아니한 자
5. 제22조제1항·제27조제1항 또는 제29조의2제1항에 따른 등록을 하지  
아니하거나 부정한 방법으로 등록을 하고 지하수개발·이용시공업,  
지하수영향조사업무 또는 지하수정화업을 한 자
6. 제22조제3항을 위반하여 허가·인가 등을 받지 아니하고 지하수개  
발·이용시설의 공사를 한 지하수개발·이용시공업자

[전문개정 2011. 5. 30.]

#### 4. 범죄사실\*

##### (1) 적용법조

###### ①지하수법 제37조(벌칙)

- 제22조제3항을 위반하여 허가·인가 등을 받지 아니하고 지하수개발·이용시설의 공사를 한 지하수개발·이용시공업자는 3년 이하의 징역 또는 3천만원 이하의 벌금에 처한다.
- 제16조의 2제 1항 오염방지조치 또는 관측정 미설치 및 수질측정을 아니한 자) 2년 이하 징역 또는 2천만원 이하의 벌금형.

##### (2) 사건의 경위

피고발인은 동읍 금산리 80-7 미등록 지하수 관정을 2020년 배관작업 및 시멘트 포장 평탄화하여 지난 4년동안 불법으로 무단사용하였으며, 2023년 9월 7일 고발인이 해당내용으로 창원급수센터에 고발하였으나, 2024년 6월 30일까지 불법지하수 자진신고기간이라 급수센터에서는 불법 사용자 80-2 소유자(지호O)를 만났고, 본인이 정상등록해서 사용할 것이라 확인했다고 합니다. 하지만, 1년이 지난 현재까지 정상등록 하지 못했으며, 여전히 불법적으로 사용하고 있습니다.

##### (3) 범죄사실

###### 창원시 동읍 금산리 80-2, 80-6, 80-7 지하수 불법 실태

-금산리 80-2 지하수(토지 소유 지호O, 지하수 등록 지호O)는 2011년 이후이며, 특히 전기세 미납으로 사용 중지가 되어 있는 상태이다. 수질검사를 한번도 받지 않은 상태, 2024년부터 계량기 의무화 미설치

-금산리 80-6 지하수(토지 소유 지장O, 지하수 등록 지호O)는 2011년 이후 수질검사를 한번도 받지 않으며, 지대가 높은 곳이고, 정상적인 관측정 미설치, 수질측정 미실시, 2024년부터 계량기 의무화 미설치

-금산리 80-7 지하수(토지 소유 지장O, 지하수 미등록 상태)는 미등록된 지하수 관정에 직접 배관작업하고, 시멘트 평탄화작업하여 2020년부터 불법적으로 사용중 정상적인 관측정을 부수고, 지하 매립 및 시멘트 평탄화하여 2024년부터 모든 지하수 계량기 설치 및 사용량에 따른 요금제도를 피하기 위해 불법조성

동읍 금산리 80-2	동읍 금산리 80-6	동읍 금산리 80-7
		
토지 소유주 : 지호O	토지 소유주 : 지장O	토지 소유주 : 지장O, 지명O
지하수 등록 : 지호O (98년)	지하수 등록 : 지호O (98년)	지하수 등록 : (X) (예전우물)
관측정 설치(O), 전기세 미납 계량기 무 수질검사 (X) 2011년 이후 무	관측정 설치(X), 외부 양수기 모터설치 수질검사 (X) 2011년 이후 무	관측정 설치(X), 불법배관 후 시멘트 수질검사 (X), 부진 연결한 배관
		
		

## 5. 고발이유

고발인은 피고발인의 지하수 불법 사용행태에 대하여 2023년 9월 7일 창원 급수센터로 민원을 제기하였으나, 2024년 6월 30일까지 불법지하수 자진신고 기간이라, 불법형태도 정상등록한다면 문제가 없다는 창원급수센터의 입장을 고려하여 기다렸습니다. 하지만 80-7 토지의 소유권은 타인(지장O, 지명O)의 공동명의이고, 2016년 동읍농협 근처당 설정으로 지상권이 30년동안 설정되어있는 상태입니다. 정상적인 지하수 등록을 위해서는 토지 소유자 각각의 사용 승낙서와 인감, 지상권 설정된 농협의 사용 승낙서와 은행 인감이 함께 접수되어야 합니다.

80-2 소유자(지호O)은 상하수도 및 지하수 관련 건축업을 등록하여 운영한 지하수 개발 및 이용 시공업자입니다. (지하수 관련 건축업 등록 등기부등본 참고)

또한 80-7의 지하수 관정 소유자도 아니면서 몇 년전부터 불법으로 작업하여, 이를 시멘트로 포장하여 은폐하여 무단으로 사용하려는 의도가 분명해졌기에 고발을 진행하고자 합니다.

그리고 80-2, 80-6 개인 허가공 소유자(지호O)은 수질검사 미실시와 관측정 없이 대형양수기 3대를 이용한 비정상적인 지하수 시설을 설치하여 운영하고 있습니다. 이에 대한 고발도 2023년 9월 접수(1AA-2310-0446414)하였으나, 현재까지 피고발인은 전혀 개선의 여지가 보이지 않고 있으며, 창원급수센터에서도 불법 자진신고기간(~2024. 6. 30) 동안 개선시간 충분하게 준 것으로 알고 있습니다. 하지만 오히려 80-2 관정 바로 옆에 불법 폐기물을 매립하고 있는 상황입니다. (불법 폐기물 매립 국민신문고 참고)

이에 참담한 심정으로 고발장을 제출하오니

□ 제22조제3항을 위반하여 허가·인가 등을 받지 아니하고 지하수개발·

이용시설의 공사를 한 지하수개발·이용시공업자는 3년 이하의 징역

또는 3천만원 이하의 벌금에 처한다.

□ 제16조의 2제 1항 오염방지조치 또는 관측정 미설치 및 수질측정을  
아니한 자) 2년 이하 징역 또는 2천만원 이하의 벌금형에 처하라는 관련 법에 따라 엄중히 처리해주시기 바랍니다.

## 6. 증거자료

(■ 해당란에 체크하여 주시기 바랍니다)

☐ 고발인은 고발인의 진술 외에 제출할 증거가 없습니다.

☒ 고발인은 고발인의 진술 외에 제출할 증거가 있습니다.

☞ 제출할 증거의 세부내역은 별지를 작성하여 첨부합니다.

## 7. 관련사건의 수사 및 재판 여부\*

(■ 해당란에 체크하여 주시기 바랍니다)

① 중복 고발 여부	본 고발장과 같은 내용의 고발장을 다른 검찰청 또는 경찰서에 제출하거나 제출하였던 사실이 있습니다 <input type="checkbox"/> / 없습니다 <input checked="" type="checkbox"/>
② 관련 형사사건 수사 유무	본 고발장에 기재된 범죄사실과 관련된 사건 또는 공범에 대하여 검찰청이나 경찰서에서 수사 중에 있습니다 <input checked="" type="checkbox"/> / 수사 중에 있지 않습니다 <input type="checkbox"/>
③ 관련 민사소송 유무	본 고발장에 기재된 범죄사실과 관련된 사건에 대하여 법원에서 민사소송 중에 있습니다 <input type="checkbox"/> / 민사소송 중에 있지 않습니다 <input checked="" type="checkbox"/>

## 기타사항

※ ①, ②항은 반드시 표시하여야 하며, 만일 본 고발내용과 동일한 사건 또는 관련 형사사건이 수사·재판 중이라면 어느 검찰청, 경찰서에서 수사 중인지, 어느 법원에서 재판 중인지 아는 범위에서 기타사항 난에 기재하여야 합니다.

## 8. 기타

본 고발장에 기재한 내용은 고발인이 알고 있는 지식과 <sup>(고발내용에 대한 진실확약)</sup> 경험을 바탕으로 모두 사실대로 작성하였으며, 만일 허위사실을 고발하였을 때에는 형법 제156조 무고죄로 처벌받을 것임을 서약합니다.

2024년 7 월 1 일\*

고발인 \_\_\_\_\_ (인)

제출인 \_\_\_\_\_ (인)

창원서부경찰서 귀중

## 별지 : 증거자료 세부 목록

(범죄사실 입증을 위해 제출하려는 증거에 대하여 아래 각 증거별로 해당 난을 구체적으로 작성해 주시기 바랍니다)

### 1. 인적증거 (기타 참고인 등)

성명				주민등록번호		
주소	자택 : 직장 :				직업	
전화	(휴대폰)      (자택)                      (사무실)					
입증하려는 내용						

※ 참고인의 인적사항과 연락처를 정확히 알 수 없으면 참고인을 특정할 수 있도록 성별, 외모 등을 '입증하려는 내용'란에 아는 대로 기재하시기 바랍니다.

### 2. 증거서류 (진술서, 차용증, 각서, 금융거래내역서, 진단서 등)

순번	증거	작성자	제출 유무
1	증거캡처①~④		<input checked="" type="checkbox"/> 접수시 제출 <input type="checkbox"/> 수사 중 제출
2	증거캡처⑤~⑧		<input checked="" type="checkbox"/> 접수시 제출 <input type="checkbox"/> 수사 중 제출
3	증거캡처⑨~⑫		<input checked="" type="checkbox"/> 접수시 제출 <input type="checkbox"/> 수사 중 제출

※ 증거란에 각 증거서류를 개별적으로 기재하고, 제출 유무란에는 고발장 접수시 제출하는지 또는 수사 중 제출할 예정인지 표시하시기 바랍니다.

### 3. 증거물

순번	증거	소유자	제출 유무
1	통화 녹취록, 녹음복		<input type="checkbox"/> 접수시 제출 <input type="checkbox"/> 수사 중 제출
2	문자 및 카톡 복사본		<input type="checkbox"/> 접수시 제출 <input type="checkbox"/> 수사 중 제출

※ 증거란에 각 증거물을 개별적으로 기재하고, 소유자란에는 고발장 제출시 누가 소유하고 있는지, 제출 유무란에는 고발장 접수시 제출하는지 또는 수사 중 제출할 예정인지 표시하시기 바랍니다.



#### 4. 기타 증거

증거자료① 주식회사 오송 지호O 등기사항전부증명서 (지하수 개발 공사업 확인)

**등기사항전부증명서(현재 유효사항)**

등기번호	029130		
등록번호	194211-0291302		
상 호	주식회사		
본 점	경상남도 창원시 의창구 동읍 동읍로 739		
공고방법	경상남도내에서 발행하는 일간 경남일보에 게재한다		
1주의 금액	금 10,000 원		
발행할 주식의 총수	20,000 주		
발행주식의 총수와 그 종류 및 각각의 수		자본금의 액	변경 연 월 일 등 기 연 월 일
발행주식의 총수	20,000 주		2018.10.13 변경
보통주식	20,000 주	금 200,000,000 원	2018.10.15 등기

**목 적**  
열 램 용

1. 상하수도 설비 공사업
1. 토목 공사업
1. 건축 공사업
1. 지하수 개발 공사업
1. 석공사업
1. 시설물 유지 관리업
1. 비계구조물 해체 공사업
1. 토공사업
1. 철근콘크리트 공사업
1. 실내건축 공사업
1. 금속구조물 창호 공사업
1. 도장 공사업
1. 습식, 방수 공사업
1. 청소 대행업
1. 스프링쿨러 설치 공사업
1. 우산식 지주시설 (방조망, 파풍망) 공사업
1. 대지 조성사업
1. 조경 공사업
1. 조경식재 공사업
1. 조경시설물 설치 공사업

열람일시 : 2024년04월09일 09시25분01초

1/2



등기번호	
1. 부동산 개발업 1. 농업용 기, 자재 도, 소매업 1. 건축자재 도, 소매업 1. 부동산 매매 및 임대업 1. 위 각호에 관련된 부대사업 일체 1. 스프링쿨러 제조업	
<2019.06.21 추가 2019.06.24 등기>	
사내이사	임원에 관한 사항
사내이사	
감사	
대표이사	경상남도 창원시 의창구 동읍 동읍로
회사성립연월일	2018 년 10 월 04 일
등기기록의 개설 사유 및 연월일 설립	2018 년 10 월 04 일 등기

-- 이 하 여 백 --

관할등기소 창원지방법원 등기과 / 발행등기소 법원행정처 등기정보중앙관리소  
수수료 700원 영수함

열 램 용

\* 실선으로 그어진 부분은 말소사항을 표시함.

\* 증명서는 컬러 또는 흑백으로 출력 가능함.

\* 본 등기사항증명서는 열람용이므로 출력하신 등기사항증명서는 법적인 효력이 없습니다.

열람일시 : 2024년04월09일 09시25분01초

2/2

증거자료② 80-7 토지 등기사항전부증명서



등기사항전부증명서(말소사항 포함)

- 토지 -

고유번호 1942-1996-357291



토지] 경상남도 창원시 의창구 동읍 금산리 80-7

【 표 제 부 】 ( 토지의 표시 )

표시번호	접 수	소 재 지 번	지 목	면 적	등기원인 및 기타사항
± (전 9)	1998년2월24일	경상남도 창원시 동읍 금산리 80-7	대	670㎡	부동산등기법 제177조의 6 제1항의 규정에 의하여 1999년 12월 23일 전산이기
2	2005년9월6일	경상남도 창원시 동읍 금산리 80-7	대	530㎡	분할로 인하여 대 140㎡를 경상남도 창원시 동읍 금산리 80-12에 아카
3		경상남도 창원시 의창구 동읍 금산리 80-7	대	530㎡	2010년7월1일 행정구역명칭변경으로 인하여 2010년7월3일 등기

【 갑 구 】 ( 소유권에 관한 사항 )

순위번호	등 기 목 적	접 수	등 기 원 인	권리자 및 기타사항
1 (전 1)	소유권이전	1980년9월20일 제3590호	1979년9월26일 재산상속	

열람일시 : 2024년04월09일 10시13분32초

1/4

토지] 경상남도 창원시 의창구 동읍 금산리 80-7

순위번호	등기목적	접수	등기원인	권리자 및 기타사항
1-2	1번근저당권공동담보일부소멸			토지 경상남도 창원시 의창구 동읍 금산리 산117-7 에 대한 근저당권말소등기로 인하여 2018년10월17일 부기
1-3	1번근저당권공동담보변경			공동담보 토지 경상남도 창원시 의창구 동읍 금산리 산117-1 토지 경상남도 창원시 의창구 동읍 금산리 산117-8 토지분필로 인하여 2022년1월27일 부기
1-4	1번근저당권공동담보일부소멸			토지 경상남도 창원시 의창구 동읍 금산리 산117-8에 대한 근저당권말소등기로 인하여 2022년2월9일 부기
2	근저당권설정	2016년5월10일 제25039호	2016년5월10일 설정계약	근저당권자 동읍농업협동 조합 경상남도 창원시 의창구 공동담보목록 제2016-000호
3	지상권설정	2016년5월28일 제27443호	2016년5월10일 설정계약	목적 건물 기타 공작물이나 수목의 소유 범 위 전부 존속기간 2016년 5월 10일부터 만30년 지 토 없음 지상권자 동읍농업협동조합 194236-0000173 경상남도 창원시 의창구 동읍 용잠로 21

-- 이 하 여 배 --

관할등기소 창원지방법원 등기과

- \* 실선으로 그어진 부분은 말소사항을 표시함.
- \* 증명서는 컬러 또는 흑백으로 출력 가능함.

\* 기록사항 없는 gaps, 을구는 '기록사항 없음' 으로 표시함.

\* 본 등기사항증명서는 열람용이므로 출력하신 등기사항증명서는 법적인 효력이 없습니다.

열람일시 : 2024년04월09일 10시13분32초

4/4



## 증거자료③ 80-1 유수지 및 80-2 일대 불법 폐기물 매립 민원

<input type="checkbox"/>	4	1AA-2403-0123502	한국농어촌공사 임대토지에 폐건축자재 등 폐기물 불법 매립  	2024-03-04	한국농어촌공사	완료	마감
<input type="checkbox"/>	3	1AA-2403-0123502	한국농어촌공사 임대토지에 폐건축자재 등 폐기물 불법 매립  	2024-03-04	경상남도 창원 시	완료	마감

### 민원종류

일반민원

### 제목

한국농어촌공사 임대토지에 폐건축자재 등 폐기물 불법매립

### 내용

동읍 금산리 80-2 소유자는 동읍 금산리 80-1 한국농어촌공사 유지를 임대해 불법 건축물을 증축해서 사용 중 민원에 의거, 철거하면서 각종폐기물들을 정상적으로 처리하지 않고 80-1 유지와 80-2 본인소유 토지에 불법적으로 매립하였습니다.

80-2 소유자는 불법건축물자재, 공사 폐기물자재, 간이화장실 등을 형(지장릉) 땅 80-26 등에 불법적으로 매립한 사례가 많아 이웃들이 잘 알고 있습니다. (동읍로 733 현대오일뱅크 사장님 부부 증언)

일전에 창원 의창 구청 환경미화과에 사건을 고발하였으나, 해당 작업 사진이 없으면 진행할 수 없다는 통보를 받았습니다.

2024년 3월 4일 오전12부터 17시까지, 80-2, 80-1 일대에 산재해 있는 건축폐기물을 포크레인으로 한곳에 모아 땅을 파고 매립후, 폐골재를 불러 붓고, 다지기 하였습니다. (포크레인기사와 폐골재차량 확인 요청) 땅을 파고 묻은 장소가 80-2에 가깝지만, 80-1에도 포함됩니다. 이는 본인 땅에 매립한 것보다 더 심각한 범죄행위입니다.

80-1 한국농어촌공사 임대 유지의 계약 연장을 위해 급하게 불법증축건물을 철거하고, 남은 자재들을 매립하는 것을 인근 주민들이 눈으로 보았고, 사진으로 남겼습니다.



☞ 80-2 지하수 관정 바로 옆에 건축폐기물을 불법 매립하는 모습



증거자료④ 80-2 지하수 관정 수질검사 미실시



☞ 80-2 관정 외부의 모습, 지하수 배관이 연결된 것처럼 보이도록 배관을 두었지만, 실제 연결되어 있는 배관은 아무것도 없는 상태



☞ (2024년 6월) 80-2 관정 내부의 모습, 은색 관정뚜껑을 열어보니, 예전 지하수 관정 뚜껑이 확인되고, 주변은 오래도록 청소하지 않고 수질검사 및 사용 흔적없음, 2023년 확인시 2011년 이후 수질검사 미실시



증거자료⑤ 80-6 관측정 없이 대형 양수기 설치, 수질검사 미 실시



☞ 도로(80-2)보다 지대가 높은 80-6에 개인 지하수가 등록되어 있음

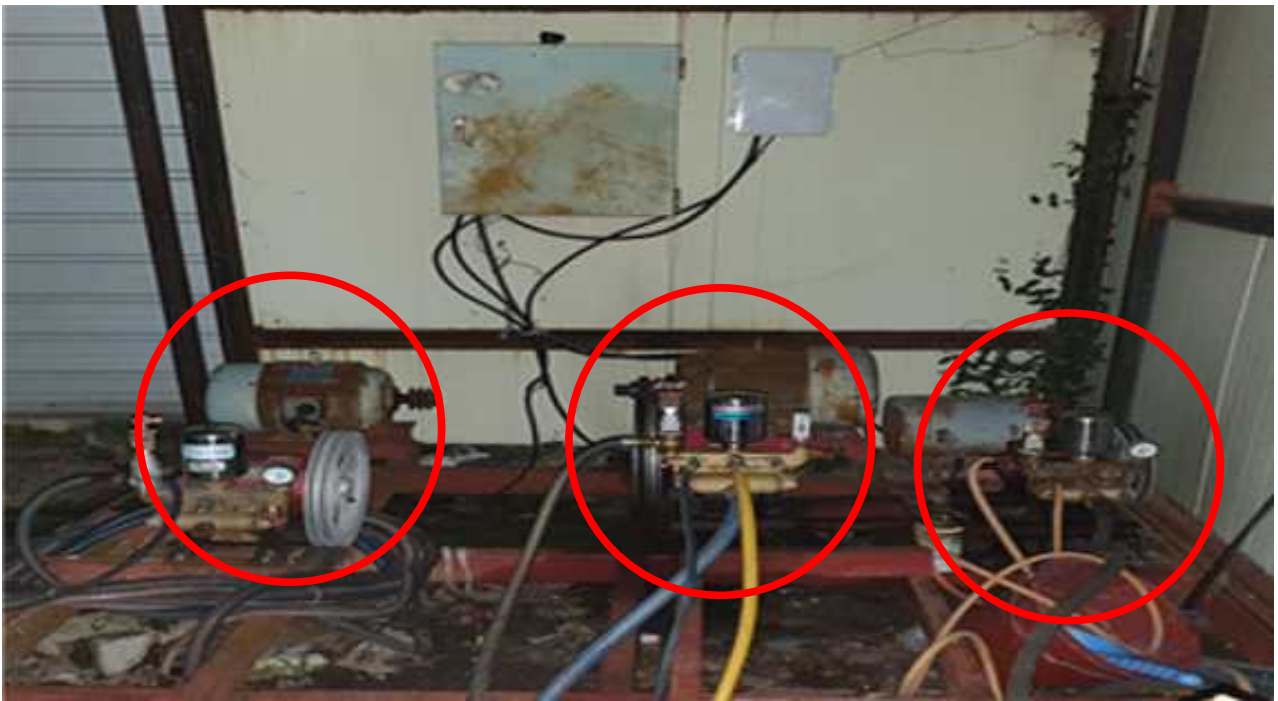

☞ 80-6에 설치된 대형 양수기 3대의 모습, 지하수 등록된 곳에 정상적인 지하수 관정은 없고, 40mm배관이 연결된 대형양수기가 3대 있음.

## 증거자료⑥ 80-7 미등록 관정의 지하수 개발업자에 의한 불법 개발 및 이유

2024년 현재 80-7 지하수 => 조사시설, 기초조사공

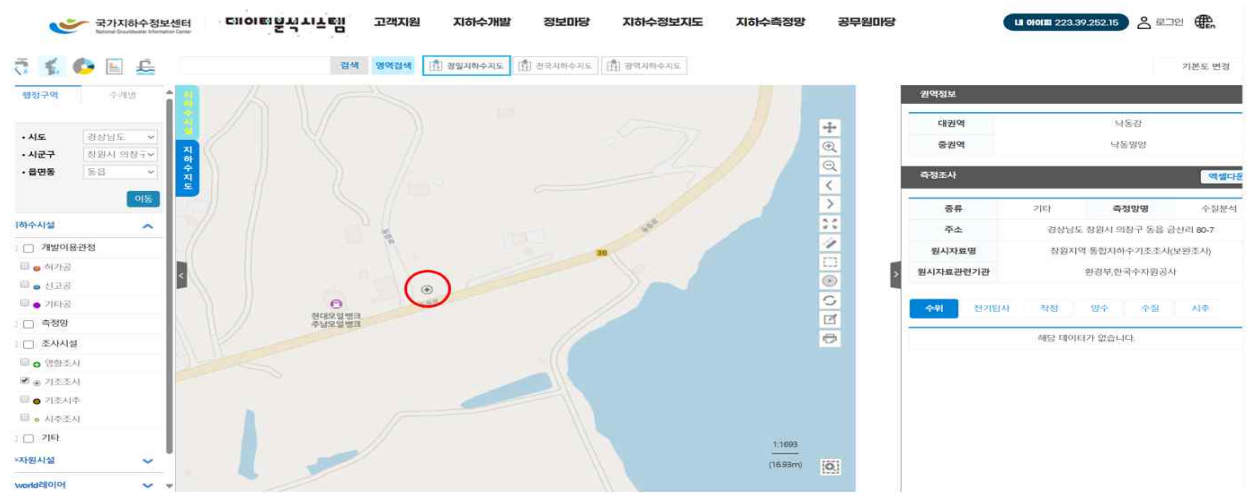

☞ 2019년, 2020년 80-7 관정(미등록)의 도로뷰 측면모습.



☞ 80-7 관정(미등록)의 지하 불법 매립 및 시멘트 포장 정면모습



가. 3년마다 농업용 지하수 수질검사 수수료 절감

구분	검사항목	검사주기	수수료
지하수 (먹는 물)	46개	1회/2년	267,700
지하수 (생활용수)	20개	1회/3년	133,100
지하수 (농업·공업 용수)	15개	1회/3년	104,700

나. 2024년 7월부터 농업용 지하수도 사용한 만큼 요금 부과  
정액제에서 획기적인 변화, 사용량 많은 사람은 부담되어  
미리 불법적으로 부담없이 사용하기 위한 **선조치 범죄행위**

증거자료⑦ 80-7 미등록 관정의 지하수 관련 창원급수센터 담당자(정OO)와  
대화 녹취록(2023년 7월 지호O씨가 80-7 사용중이고, 정식등록해서 사용하겠다고 함)

정 저도 그 그리하고 나서 맘이 좀 걸려가지고 자꾸 인제 우리도 지금 등록이 안  
되있어서 80-7이.. 등록 안내를 하고 등록 자기들이 또 할려고 하더라구요예

신 아니 마을 우물인데 다시 또 등록을 한다는 게 무슨 말씀이십니까?

신 그게 근데 그 마을 급수센터에서는 80-7이 등록돼있지 않습니까?

정 예 근데 실제로는 마을에서도 정확하게 이걸 몰라예~몇 번지가 인지를.. 그 마을에 이장님한테 물어보고 이라니까 앞에 이장님이 돌아가시고 해나니까 그 당시에 계신 이장님은 돌아가시고.. 이 현재 마을에서는 몰라 위치를 정확하게.. 지금도 잘 모르고 그래서 인제 그래 어제 출장가서 우리 담당자가 저는 뭐 민원이 바빠갖고 같이 못 갔는데 담당자한테 지 님이 이야기하기를 내 땅에 있는건데 마을에 쓰라고 어 쓰라했다 해가지고 그쪽에 썼나봐예~ 근데 우리가 그때 어찌 된건지 하이튼 우리 자료가 80-7로 돼있어서 제가 그때 그래 이야기했는데 선생님한테 알려드려야 될 거 같애가지고 그래서 전황 했습니다 실제 자기 말은 지 씨 말은 80-2가 마을 상수도였고 80-7은 지금 미등록 돼있어서 지금 자진 신고 기간이라서 인자 등록 할려고..

증거자료⑧ 국가지하수정보센터 등록된 80-2, 80-6은 개인 허가공

2024년 현재 지호O 등록 소유 지하수 (80-6, 80-2)

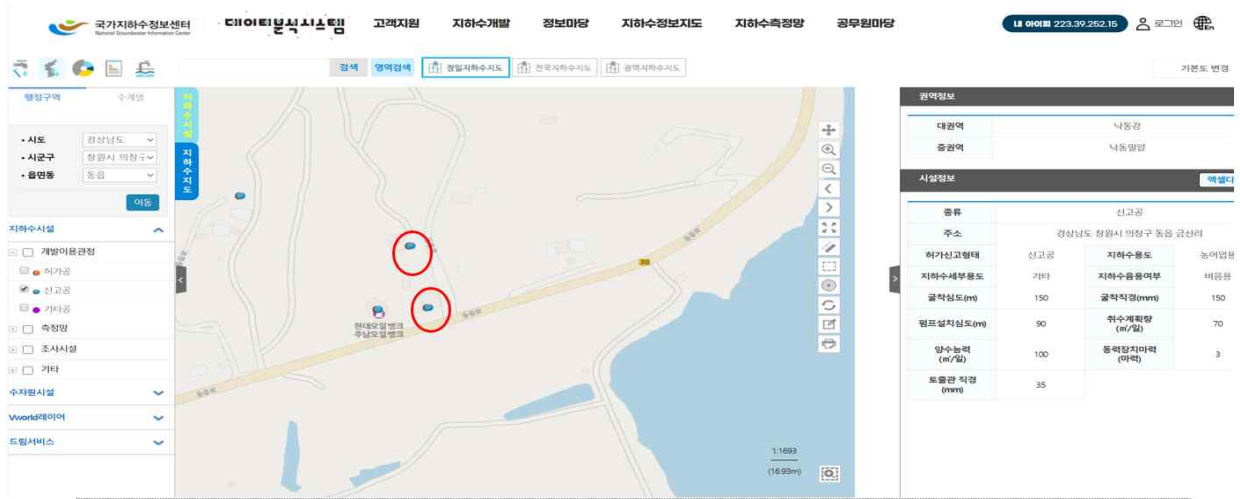

☞ 80-2, 80-6는 개인허가공으로 등록되어 있음.

2024년 현재 80-7 지하수 => 조사시설, 기초조사공

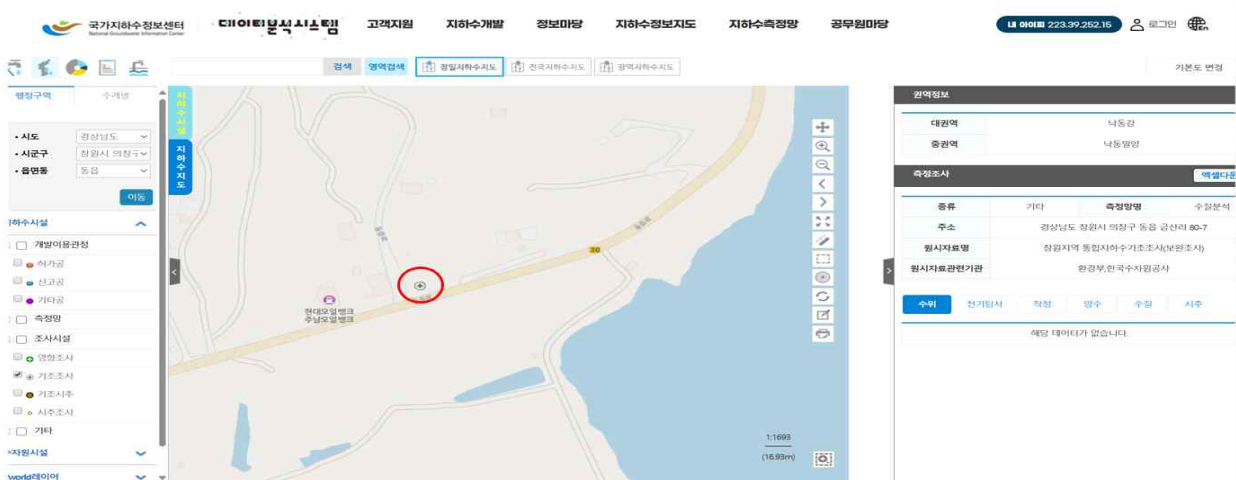

☞ 80-7는 2023년 고발 때 아무런 확인이 되지 않았으나, 2024년에는 조사시설, 기초조사공으로 등록되어 있는 상황임.

2023년 7월 창원급수센터에서는 지호O씨가 80-7의 기존 지상의 관정을 부수고, 농장 전체에 배관을 연결하여 매립하고 시멘트 포장한 것을 확인, 자진신고기간까지 신고하겠다는 확인 받고, 고발인에게 자진신고기간 이후에도 등록하지 못한다면, 지하수 개발업자의 불법지하수 개발 이용에 따라 처분하겠다고 이야기함. (녹취록 참고)